

Gjerdrum kommune har ca. 5700 innbyggere



Per Engebretsen

1

Administrativ organisering av Gjerdrum kommune

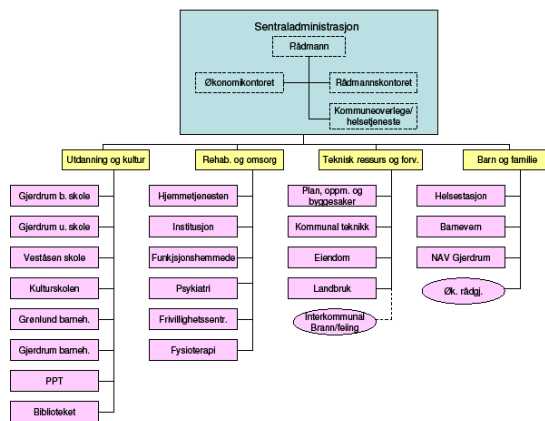

Per Engebretsen

2



PSYKIATRITJENESTEN

Psykiatritjenesten er pr. i dag en egen enhet direkte underlagt kommunalsjef for rehabilitering og omsorg. Det pågår en omorganisering i kommunen, og det vil medføre endringer for psykiatritjenesten.

Psykiatritjenesten gir tjenester til mennesker med psykiske helseproblemer fra 0 – 100 år. Hjelpen som tilbys er hjemlet i sosialtjenesteloven, kommunehelsetjenesteloven og pasientrettighetsloven.

Det overordnede for tjenesten er å bidra til at mennesker med psykiske helseplager i Gjerdrum kommune kan få hjelp til å mestre eget liv, og dermed oppnå størst mulig selvstendighet.



PSYKIATRITJENESTEN, forts...

Psykiatritjenesten har 6.3 årsverk. Årsverkene er fordelt med 1.8 årsverk tilknyttet barn og unge, 1.3 årsverk tilknyttet et dagsenter, 0.7 årsverk tilknyttet bo – veiledning og 2.5 årsverk tilknyttet støttesamtaler for råd og veiledning ovenfor voksne. Av disse 2.5 årsverkene har 0.8 årsverk vært tiltenkt administrative oppgaver (min rolle som koordinator).

Det er begrensninger i utvalget av tjenester som kan tilbys med en personalgruppe på denne størrelsen, men vi mener at de tjenestene vi gir har god kvalitet. Brukerundersøkelsen som ble gjennomført i 2009 bekrefter dette.



TJENESTETILBUD

Tjenestene som gis til voksne er: Støttesamtaler for råd og veiledning, bo – veiledning og dagsenter (ikke lovpålagt). Alle voksne som mottar disse tjenestene har enkeltvedtak på tjenestene. På nyåret arrangerer vi kurs i mestring av depresjon.

Tjenestene som tilbys barn og unge er hjemlet under helsestasjonsvirksomhet. Psykiatritjenesten bistår barn/unge og foreldre med støttesamtaler og råd og veiledning.

Ansatte i psykiatritjenesten er koordinatorene for individuell plan i storparten av de sakene vi har felles med andre.

Psykiatritjenesten veileder også andre virksomheter innad i kommunen der det meldes et behov.

Per Engebretsen

5



TILGJENGELIGE TJENESTER

Det er et viktig mål for psykiatritjenesten at tjenestene er lett tilgjengelige og kan tilbys raskt. Vi ser for eksempel at svært mange av de vi får kontakt med, klarer selv å takle utfordringene i livet mer hensiktsmessig etter kun få samtaler.

Dersom det blir vanskeligere å få tilgang på våre tjenester, vil det kunne føre til mer omfattende og varige omsorgsbehov. Det vil også medføre økende behov for tjenester fra spesialisthelsetjenesten. Altså "koste" dyrt personlig for den som søker hjelp, men også økonomisk kostbart sett i et samfunnmessig perspektiv.

Per Engebretsen

6

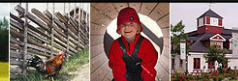

SØKNADSPROSESSEN

De fleste henvendelsene til psykiatritjenesten kommer skriftlig fra fastleger (også noen via telefon). Ellers så kommer henvendelsene direkte fra personen som trenger hjelp, spesialisttjenesten, familie eller andre instanser i kommunen.

Alle som søker hjelp av psykiatritjenesten blir innkalt til en kartleggingsamtale.

Vi ønsker skriftlig søknad fra alle. Ved behov så hjelper vi til å fylle ut søknaden. Det gjøres som oftest under kartleggingsamtalen.

Under kartleggingsamtalen vurderer vi hjelpebehovet og eventuelt hvilke tjenester som kan være aktuelle. Vi innhenter samtykke dersom det er behov for samarbeid med flere instanser, og innkaller så fort som mulig til et felles møte. Det blir informert retten til individuell plan der det er aktuelt.

Per Engebretsen

7



UTFORDRINGER FREMOVER

Tilgjengelighet

Tidlig intervensjon

Utvidet dagsentertilbud

Tilrettelagte bo-tilbud

Hjelp i egen bolig

Dobbeldiagnose problematikk

Mulige nedskjæringer innen psykisk helsefeltet

Per Engebretsen

8